

Memoria de Actividades



2016

COCEMFE ALBACETE: *Introducción*



COCEMFE ALBACETE, es La Federación de Asociaciones de Personas con Discapacidad Física y Orgánica de Albacete, una Organización No Gubernamental, sin ánimo lucro, creada en 1988 y constituida legalmente en Enero de 1990.

COCEMFE ALBACETE es una Federación compuesta por 24 asociaciones de carácter provincial y que representa, en total, a más de 4.200 personas con discapacidad. Para ello, COCEMFE ALBACETE se encuentra integrada en diversos foros de ámbito local, regional y nacional dónde se presentan las propuestas, se debate sobre la situación de las personas con discapacidad y se defienden los derechos de este colectivo.

COCEMFE ALBACETE cuenta también con la FUNDACIÓN FAMA, que desde ella se desarrollan también diferentes actividades tanto deportivas como culturales, siendo algunas de ellas ya todo un referente a nivel nacional como es el caso del Concurso Literario que lleva por lema “Superación y Discapacidad”.

ORGANOS DE GOBIERNO



2016

Órganos de Gobierno

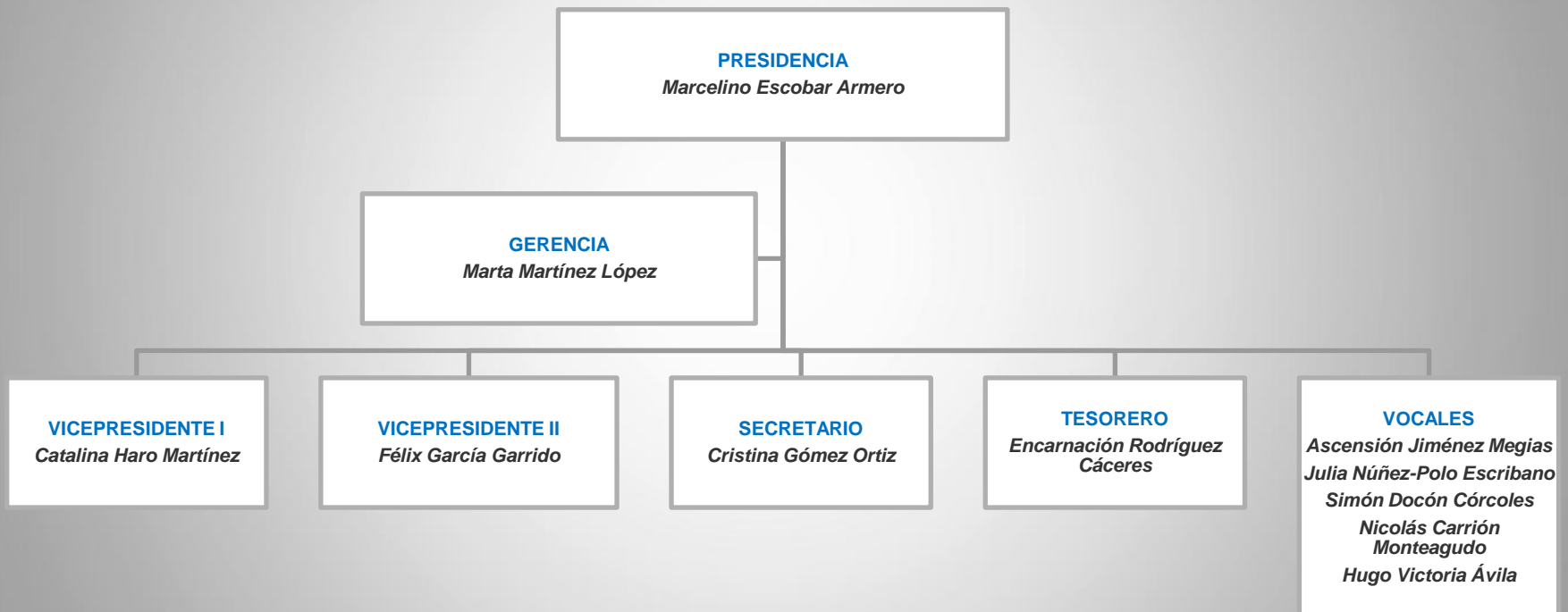

INDICE 2016

1. ATENCIÓN SOCIO SANITARIA

- 1.1 Centro Infanta Leonor
- 1.2 Servicio de Estancias Diurnas
- 1.3 Información y Asesoramiento
- 1.4 Transporte Adaptado
- 1.5 Servicio Gratuito de Préstamo de silla de ruedas
- 1.6 Servicio de Tecnología avanzada a personas con discapacidad

2. EMPLEO Y FORMACION

- 2.1 Servicio de Intermediación Laboral
- 2.2 CEE TELESOFT Soluciones
- 2.3 Inder Almansa
- 2.4 Formación

3. ACCESIBILIDAD

- 3.1 Bolsa de vivienda adaptada
- 3.2 Asesoramiento en acciones de rehabilitación y accesibilidad en la vivienda
- 3.3. Plan de Accesibilidad de Albacete
- 3.4. Revisión del Plan de Accesibilidad de Albacete

4. COMUNICACION

- 4.1 Página Web y Oficina On line
- 4.2 Boletín Informativo

5. DEPORTE

- 5.1 Boccia
- 5.2 Tenis en Silla
- 5.3 Curling
- 5.4 Maratón de relevos: "En Tarazona se salen"

6. ACTIVIDADES DE SENSIBILIZACION

- 6.1 Campaña escolar "Educando por la Accesibilidad"
- 6.2 Campaña de prevención "Te puede pasar"
- 6.3 Concurso Literario
- 6.4 Jornadas de Integración. Premios Anuales
- 6.5 Actividades de Consejo Municipal de Discapacidad
- 6.6 Carrera Benéfica "Barrio San Antonio Abad"

7. OCIO Y TIEMPO LIBRE

- 7.1 Camino de Santiago
- 7.2 Ofrenda de Flores en Feria
- 7.3 Animación sociocultural
- 7.4 Actividades Musicales
- 7.5 Gala de Carnaval
- 7.6 Actividades Navideñas

8. REUNIONES DE TRABAJO

9. VISITAS AL CENTRO INFANTA LEONOR

10. CONVENIOS

11. ASOCIACIONES FEDERADAS

12. DOSSIER DE PRENSA

13. ENTIDADES COLABORADORAS

1. ATENCIÓN SOCIOSANITARIA



COCEMFE ALBACETE

2016

1. ATENCIÓN SOCIOSANITARIA

- 1.1 Centro Infanta Leonor
- 1.2 Servicio de Estancias diurnas
- 1.3 Información y Asesoramiento
- 1.4 Transporte Adaptado
- 1.5 Servicio Gratuito de Préstamo de silla de ruedas
- 1.6 Servicio de Tecnología avanzada a personas con discapacidad

1.1. CENTRO INFANTA LEONOR

Durante 2016 el Centro ha contado con un total de 36 residentes y 3 plazas temporales .

El Centro Infanta Leonor de Atención Integral a Personas con Discapacidad Física y Orgánica de Albacete es un centro de referencia en atención a personas dependientes.



Concertado con la Consejería de Bienestar Social de la Junta de Comunidades de Castilla La Mancha.

Su objetivo principal es cubrir las necesidades de aquellas personas con una grave discapacidad física y Orgánica de nuestra región, que por su especial discapacidad necesitan poder contar con una atención integral dadas las carencias y la situación psicofísica y social que presentan muchos de ellos un centro.

Cuenta con los servicios de logopedia, psicología, fisioterapia, terapia, enfermería, medico, animador sociocultural, biblioteca y sala de lectura.

1.2. SERVICIO DE ESTANCIAS DIURNAS

Durante 2016 el Servicio de Estancias Diurnas ha contado con un total de 18 usuarios. De las cuales 12 han sido concertadas con la Junta de Comunidades y 6 de libre designación.



El Servicio de Estancias Diurnas se orienta a la rehabilitación integral de personas con grave discapacidad física y orgánica, teniendo en cuenta todos los aspectos de desarrollo personal, cuenta con los servicios de logopedia, psicología, fisioterapia, terapia, enfermería, ocio y tiempo libre

1.3. INFORMACION Y ASESORAMIENTO

El Servicio de Asesoramiento y Atención Socio-Jurídica se presta de forma anual y tiene como objetivo dar información y atención especializada de temas relacionados con el mundo de la discapacidad.



Estructura su trabajo en dos áreas: Área Social y Área Jurídica.

Durante este año 2016 hemos aumentado la demanda respecto a otros años dando respuesta a una media de 29 demandas semanales atendidas en oficina y por teléfono.

Este servicio atiende las demandas de Albacete y provincia, socios de nuestras Entidades adheridas y usuarios de nuestro centro de atención integral.

1.4. Servicio de Transporte

El Servicio de Transporte Adaptado se realiza con tres vehículos: dos furgonetas y un microbús.

Los servicios que se prestan son los siguientes:

- ✓ Transporte a los usuarios del CADIG.
- ✓ Servicio de Transporte Adaptado para el Centro de Día de COCEMFE ALBACETE.
- ✓ Servicio de Transporte Adaptado a AFA.
- ✓ Servicio de transporte adaptado para los alumnos del CRMF.
- ✓ Servicio para viajes solicitados por las asociaciones de COCEMFE ALBACETE y otras entidades que no pertenezcan a la entidad.



1.5. Servicio Gratuito de Préstamo de silla de ruedas



El Servicio de Préstamo de silla de ruedas cuenta con una amplia demanda a lo largo de todo el año, y muy especialmente durante los días de feria, a través del reten que se habilita en el recinto ferial de COCEMFE ALBACETE.

Solicitudes de préstamo en el Centro Infanta Leonor.....	64
Solicitudes de préstamo en el stand ferial	125

1.6. SERVICIO DE TECNOLOGIA AVANZADA PARA PERSONAS CON DISCAPACIDAD



Contamos con equipos informáticos adaptados para facilitar su uso a personas con discapacidad, este servicio está abierto para toda la población albaceteña, con discapacidad, en concreto:

- Limitaciones manipulativas y de habla
- Ceguera y deficiencias visuales
- Sordera e hipoacusia
- Problemas de aprendizaje y comunicación alternativa

2. EMPLEO Y FORMACION

2. EMPLEO Y FORMACION

2.1 Servicio de Intermediación Laboral

2.2 CEE TELESOFT Soluciones

2.3 Inder Almansa

2.4 Formación



2016



2.1. Servicio de Intermediación Laboral

El Servicio de Intermediación Laboral a través del proyecto IRPF en Cocemfe Albacete. Este servicio tenido una gran acogida por parte de las personas con discapacidad de la ciudad y de la provincia de Albacete.

RESULTADOS

Usuarios atendidos 199
(de los cuales 154 son nuevos usuarios)
Contratos..... 59
Inserciones 52



2.2. CEE TELESOFT Soluciones

Desde junio de 2016 COCEMFE ALBACETE vende sus acciones pertenecientes al Centro Especial de Empleo de TELESOFT Soluciones al otro socio que integra este Centro Especial de Empleo.

No manteniendo desde esta fecha COCEMFE ALBACETE ninguna vinculación con ningún centro especial de empleo.



2.3. Incorpora INDER

El **Proyecto INCORPORA INDER, "Inserción Laboral para el Desarrollo Inclusivo en el Ámbito Rural"**, que se lleva a cabo en Almansa y comarca está desarrollado por COCEMFE (Nacional) en el marco del programa INCORPORA de Integración laboral de la Obra Social "la Caixa".

Un servicio que durante el 2016 ha contado con un técnico en inserción laboral.

Personas atendidas135

Inserciones 33

Empresas.....18

2.4. FORMACIÓN

Durante este año los profesionales de esta entidad han asistido a distintos cursos, jornadas, seminarios...:



1^{er} foro Castilla La Mancha de cerca
Curso prevención y control de legionelosis
Cursos de prevención de riesgos laborales
Curso de inteligencia emocional en la pequeña empresa
Curso de planificación y organización en la pequeña empresa
Curso sobre manejo de grúas
Curso sobre extinción de incendios

3. ACCESIBILIDAD

3. ACCESIBILIDAD

3.1 Bolsa de vivienda adaptada

3.2 Asesoramiento en acciones de rehabilitación y accesibilidad en la vivienda

3.3 Plan de Accesibilidad de Albacete

3.4. Revisión del Plan de Accesibilidad de Albacete

3.1. Bolsa de Vivienda Adaptada



Este programa está destinado a las personas con discapacidad y con movilidad reducida. Las acciones desarrolladas durante 2016 son las siguientes:

- ✓ Listado de promociones de vivienda adaptada para que cualquier persona con discapacidad pueda obtener información.
- ✓ Bolsa de demandantes de vivienda adaptada, los cuales reciben información de las nuevas promociones de vivienda.
- ✓ Asesoramiento en temas de adquisición de vivienda, realización de adaptaciones, adquisición de ayudas técnicas para la vivienda y subvenciones para tales conceptos.
- ✓ Asesoramiento en la selección de demandantes de viviendas adaptadas promovidas por URVIAL.

Actualmente son 17 las personas con movilidad reducida inscritas en la Bolsa de Vivienda.

3.2 Asesoramiento en rehabilitación y accesibilidad en la vivienda



- ✓ Atención de las demandas de asesoramiento tanto a particulares, como entidades públicas y privadas para la eliminación de barreras arquitectónicas e informes de actuaciones urbanísticas en accesibilidad.
- ✓ Participación en Técnicas Municipales en el seguimiento de ubicación de reservas de aparcamiento de Discapacitados.
- ✓ Participación en comisiones de Accesibilidad del Consejo de la Discapacidad de Albacete.
- ✓ En este año se han contabilizado un total de 25 demandas de particulares y empresas. En cuanto a demandas de información y asesoramiento a través de teléfono e Internet se han contabilizado 37 peticiones.
- ✓ Hemos participado en las siguiente reuniones de la Comisión relacionadas con la Accesibilidad: Comisión Accesibilidad COCEMFE, Comisión ACCE CERMI, Comisión CERMI CLM.
- ✓ Asistencia a Jornadas de Accesibilidad en la vivienda organizado por FAVA.

3.3. Se inicia el Plan Accesibilidad de Albacete



El 28 de enero de 2016, el Alcalde de Albacete, Javier Cuenca, anunció a Marcelino Escobar, presidente de COCEMFE ALBACETE, que una vez aprobado el Plan de Accesibilidad de la ciudad de Albacete, remodelaría más de 361 rebajes de aceras en la ciudad.

En un encuentro a pie de calle, acompañados por la tesorera de la federación, Encarnación Rodríguez y el concejal de infraestructuras, Julian Garijo, comprobaron la necesidad de acometer estas mejoras en accesibilidad.

El Plan de Accesibilidad es una propuesta que la federación presentó meses antes al alcalde de albacete.

3.4. Revisión del Plan Accesibilidad de Albacete

El 28 de agosto de 2016, se realiza la revisión de los trabajos ejecutados hasta el momento, dentro del Plan "Albacete Accesible" que lleva a cabo el Ayuntamiento a propuesta de COCEMFE ABACETE.



4. COMUNICACION

4. COMUNICACION

4.1 Página Web y Oficina On Line

4.2 Boletín Informativo

4.1. Pagina WEB y Oficina Online

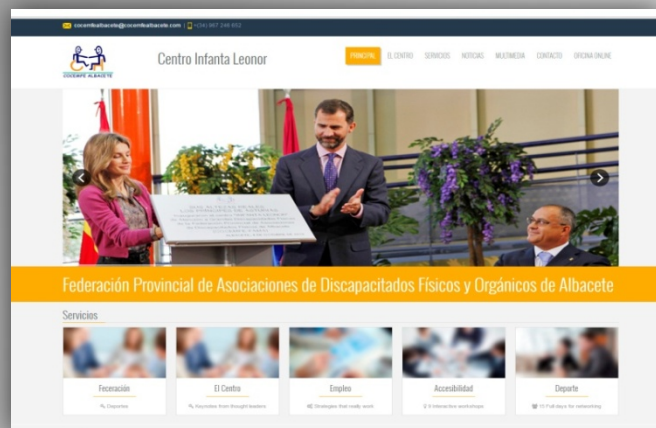

www.cocemfealbacete.com

Con el objetivo de mejorar y ofrecer unos servicios de calidad, la página web de la federación se plantea como una plataforma activa de información, asesoramiento e interacción, de una forma intuitiva y precisa para el público que la visita.



La Oficina On-Line de COCEMFE ALBACETE, es un servicio que se presta a través del portal web.

Desde esta oficina se pueden llevar a cabo todo tipo de consultas, denuncias, peticiones de información, etc.

La estimación aproximada de visitas diarias durante el 2016 han sido alrededor de unas 50 visitas.

4.2. Boletín Informativo de COCEMFE ALBACETE



Boletín Informativo de carácter cuatrimestral con el cual pretendemos mostrar a la población de la provincia de Albacete, los programas, servicios y actividades que desarrollamos, el trabajo que realiza las asociaciones que están adheridas a nuestra Federación, así como artículos de interés general referentes a accesibilidad, empleo, formación, etc.

5. “DEPORTE PARA TI”



2016

5.1. BOCCIA

BOCCIA



CAMPEONATO ANUAL DE BOCCIA

17 de mayo de 2016.

Este Campeonato anual se realizó en Centro Infanta Leonor y participaron jugadores del equipo de COCEMFE ALBACETE y CRMF.



II LIGA DE BOCCIA

Se llevó a cabo el **15 de diciembre de 2016** dentro del marco de actividades para celebrar el Día Internacional de las Personas con Discapacidad.

Este año el encuentro se disputó en el amplio vestíbulo de las instalaciones de Vialia de Albacete.

5.2. TENIS EN SILLA

TENIS EN SILLA DE RUEDAS

RUEDA DE PRENSA PRESENTACION DEL TORNEO

En reunión con los medios en el salón de actos del Centro Infanta Leonor, el **21 de septiembre de 2016** se presentó el VIII Trofeo ciudad de Albacete de tenis en silla. La rueda de prensa contó con la intervención de María Gil, concejala de Asuntos Sociales del Ayuntamiento de Albacete; Luis Miguel Atienzar, Diputado provincial; Diego Pérez, Director Provincial de Educación, Cultura y Deporte; Marcelino Escobar, Presidente Cocemfe Albacete; Encarna Rodríguez, Presidenta de AMIAB; el Presidente del Club Tenis Albacete, Francisco López, y el director del torneo, Julián García.



EL VIII TROFEO CIUDAD DE ALBACETE DE TENIS EN SILLA DE RUEDAS

Albacete acogió, desde el **23 al 25 de septiembre de 2016**, por octava vez la prueba puntuable para la Copa de España de Tenis en silla de ruedas organizado por el Club de Tenis de Albacete, COCEMFE ALBACETE, Fundación FAMA y AMIAB.

GANADORES DE TROFEO

PRUEBA INDIVIDUAL
Enrique Siscar

PRUEBA DE DOBLES
Enrique Siscar y Losu Villahoz

5.3. CURLING



Exhibición de Curling con motivo del Día Internacional de la Discapacidad, el 3 de diciembre de 2016

5.4. CARRERA DE RELEVOS: EN TARAZONA SE SALEN



1.000 K EN 7.000 MINUTOS APOYANDO EL MUNDO DE LA DISCAPACIDAD

Desde las 00:00 horas del 9 de Agosto hasta las 20:40 horas del 13 de Agosto

Hemos programado 400 relevos de 2,5 Km. cada uno, hasta conseguir el objetivo propuesto de 1.000 Km., y todos ellos realizados por atletas muy especiales; atletas con capacidades diferentes.

Y además, todo lo recaudado con la venta de los dorsales solidarios, irá destinado a las Entidades y Asociaciones que participen en el evento.

¡ANIMATE! Te esperamos en Tarazona de la Mancha.

DIPUTACIÓN DE ALBACETE

paralimpicos

INET.ESPORT

COCEMFE ALBACETE

AMIAB

CENTRO DE RECUPERACIÓN DE PERSONAS CON DISCAPACIDAD FÍSICA ALBACETE

Fundación Asia

desarrollo autismo albacete

Liberty Seguros

INSCRIPCIONES
619483068
669679302
609464808

CATARAZONADELAMANCHAG@GMAIL.COM

DORSAL SOLIDARIO
2 EUROS



Un proyecto diseñado y organizado por el Club de Atletismo Tarazona y que ha contado con la colaboración de COCEMFE ALBACETE, consistió en completar un recorrido de relevos de 1.000 kilómetros durante una semana.

En esta actividad deportiva, que se celebró **del 9 al 13 de agosto de 2016** en Tarazona de la Mancha, participaron usuarios del Centro Infanta Leonor.

6. ACTIVIDADES DE SENSIBILIZACIÓN

6. ACTIVIDADES DE SENSIBILIZACIÓN

- 6.1 Campaña escolar “Educando por la Accesibilidad”
- 6.2 Campaña de prevención “Te Puede Pasar”
- 6.3 Concurso de Literatura FUNDACION FAMA
- 6.4 Jornada de Integración. Premios anuales COCEMFE ALBACETE
- 6.5 Actividades del Consejo Municipal de Discapacidad
- 6.6 Carrera Benéfica “Barrio San Antonio Abad”



2016

6.1 CAMPAÑA ESCOLAR “EDUCANDO POR LA ACCESIBILIDAD”

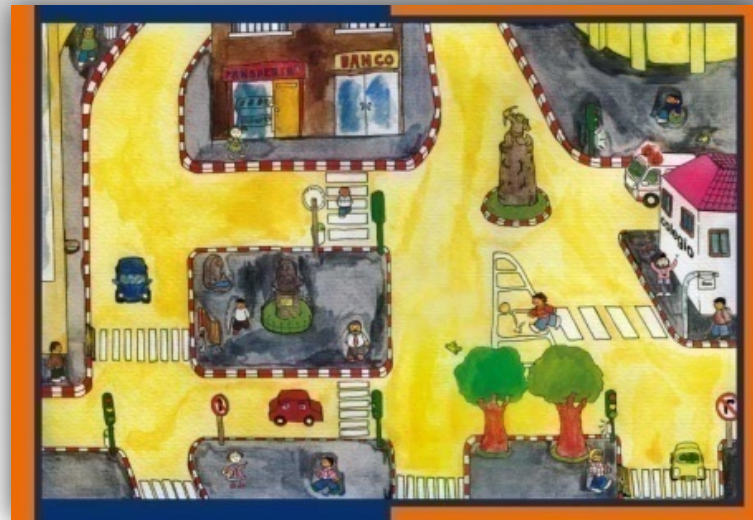

“Educando por la Accesibilidad” es una campaña escolar que consiste en el desarrollo de técnicas y programas de sensibilización dirigidas a los niños en edad escolar, de los 5 a los 9 años, con el objetivo de fomentar la importancia de adquirir conocimientos de buenas prácticas a edades muy tempranas.

Actividades desarrolladas

De 5 a 6 años:

- Cuaderno Pinta de Colores.
- Cuento “Kathrin habla con sus ojos”.

De 7 a 9 años:

- Carpeta “Educando por la Accesibilidad”.
- Vídeo “Como tú y como yo”.

6.2 CAMPAÑA DE PREVENCIÓN: “Te puede pasar”

FUNDACIÓN FAMA viene desarrollando anualmente la campaña de prevención de accidentes con lesión medular “TE PUEDE PASAR”.

RESULTADOS CAMPAÑA 2016

Charlas: **61**

Centros docentes: **32**

Kilómetros recorridos: **3.087 Km**

Alumnos participantes: **2.418**

COLABORADORES DE LESIÓN MEDULAR: **4**

COLABORADORES PERSONAL SANITARIO: **5**

CHARLAS REALIZADAS POR MUNICIPIOS 2016

Albacete..... **33**

Villarrobledo..... **2**

Hellín..... **3**

La Roda..... **5**

Mahora..... **2**

Casas Ibáñez..... **4**

Fuente Álamo..... **1**

Almansa **4**

Chinchilla **1**

Madrigueras **2**

Socovos..... **2**

Alcalá del Júcar..... **1**

Eche de la Sierra.... **1**

La Campaña “TE PUEDE PASAR”, que se realiza en colaboración con AESLEME (Asociación para el estudio de la lesión medular espinal), cuenta también con el apoyo y colaboración del Ministerio de Educación, el Servicio Periférico en Albacete de Educación y Ciencia de la Junta de Comunidades de Castilla-La Mancha, Servicios Periféricos de Sanidad y Asuntos Sociales de Albacete, la Dirección General de Tráfico y el Personal Sanitario especializado del 112.

Su objetivo principal es la disminución de la mortalidad y accidentalidad anual por accidentes en España, reducir el número de secuelas graves del sistema nervioso central como traumatismos craneoencefálicos y lesiones medulares espinales (tetraplejias y paraplejias) debidas a accidentes, así como mejorar los conocimientos médico-sanitarios de los escolares españoles.

La Campaña de Prevención “Te Puede Pasar” consiste en una charla coloquio de 90 minutos de duración impartida por personal sanitario del 112, y una persona con lesión medular por accidente, que explica su caso personal y las consecuencias de su lesión.

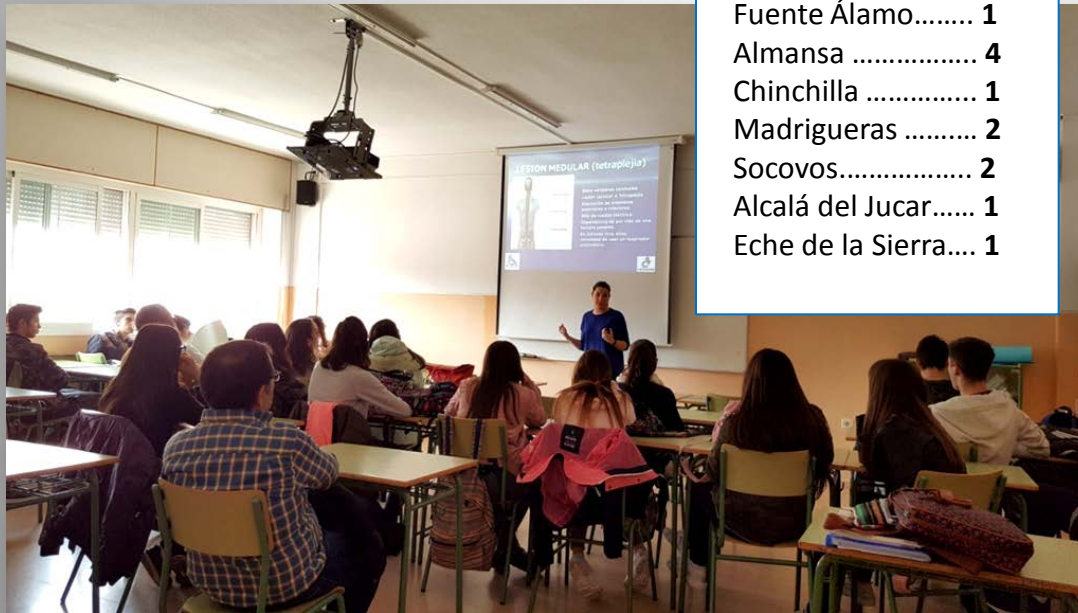

6.3 VI CONCURSO LITERARIO DE FUNDACIÓN FAMA

Bajo el lema: Superación Personal y Discapacidad



PREMIADOS 2016

PRIMER PREMIO:

Rozando el arco iris
(Nuria Perarnau Andrés)

SEGUNDO PREMIO:

En el fondo del mar
(Lidia Pérez Horas)

TERCER PREMIO:

El primer amor
(Felisa Moreno Ortega)

Mención especial:

Taller Ocupacional de Ocaña

El 23 de mayo de 2016 tuvo lugar la Gala de Entrega de Premios correspondiente a la convocatoria de la VI edición de este concurso.

A esta edición se han presentado 76 relatos de todo el territorio nacional que compitieron por los 3 primeros premios.

El concurso cuenta con la colaboración de Fundación Caja Rural de Albacete-Globacaja y el diario La Tribuna de Albacete, donde se publica posteriormente el relato ganador y la participación de artistas de Juventudes Musicales.

Este año, el acto contó con la presencia de María Gil, concejal de Asuntos Sociales del Ayuntamiento de Albacete y la diputada de Sanidad e Igualdad, Nieves García Piqueras.

6.4. Premios Anuales COCEMFE ALBACETE 2016



Entre las actividades y servicios que se desarrollaron destacar:

- ✓ Todas las asociaciones tuvieron un día asignado en el stand ferial.
- ✓ Actividades recreativas y deportivas en el stand ferial.
- ✓ Jornadas de Integración y entrega Premios COCEMFE ALBACETE 2016 el **12 de septiembre** en el stand ferial de la Federación.
- ✓ Información sobre COCEMFE ALBACETE y sus entidades.
- ✓ Servicio de préstamo de silla de ruedas para feria.



PREMIO A LA INTEGRACION
Club de Atletismo de Tarazona
de la Mancha



PREMIO A LA ACCESIBILIDAD
Ayuntamiento de Almansa



PREMIO A LA ENTIDAD
Cáritas Diocesana de
Albacete



Placa de Reconocimiento
Asociación de Parkinson
de La Roda

6.5. ACTIVIDADES CON EL CONSEJO MUNICIPAL DE LA DISCAPACIDAD

De la colaboración con el Ayuntamiento y al ser partícipe COCEMFE ALBACETE en el Consejo Municipal de Discapacidad, nace numerosas participaciones y actuaciones durante el año.



X Marcha por la Discapacidad

Esta marcha, celebrada el **20 de marzo de 2016**, se organiza de forma anual y generalmente en primavera. Tiene un recorrido por las calles de la ciudad donde participan usuarios del Centro Infanta Leonor, junto con representantes de otras asociaciones.

Esta marcha, al llegar al punto de destino participa de actividades programadas por el Consejo organizador con actuaciones musicales, concursos, almuerzo y convivencia.



Día de la Discapacidad en Feria

El **14 de septiembre**, en plena feria y de forma anual, se celebra el Día de la Discapacidad en Feria. Para este día se organizan multitud de actividades como:

- Exhibición de baloncesto en silla
- Concentración y marcha por el Recinto Ferial.
- Lectura de un Manifiesto

A esta actividad asisten centenares de personas de gran número de asociaciones, representantes públicos y autoridades... y por supuesto nuestros usuarios.

6.6. III CARRERA A BENEFICIO DEL CENTRO INFANTA LEONOR POR LA ASOCIACION DE VECINOS SAN ANTONIO ABAD



El 16 de enero de 2016 se celebró la III Carrera Benéfica del barrio de San Antonio Abad con una participación de más de 250 corredores.

Al término de la carrera, presidente de la asociación de vecinos, Andrés Marín, donó un cheque al Centro Infanta Leonor por un importe de 1.300 € de los beneficios obtenidos de la celebración de esta carrera.



7. Ocio y Tiempo Libre



COCEMFE ALBACETE

2016

7. OCIO Y TIEMPO LIBRE

- 7.1 Camino de Santiago
- 7.2 Ofrenda de Flores en Feria
- 7.3 Actividades Sociocultural
- 7.4 Actividades Musicales
- 7.5 Gala de Carnaval
- 7.6 Actividades Navideñas

7.1. CAMINO DE SANTIAGO



Un total de 15 personas de COCEMFE ALBACETE, ocho de ellas usuarias de silla de ruedas con movilidad reducida y siete voluntarios, han vivido una experiencia inolvidable al superar el reto de realizar cuatro etapas y un total de cincuenta kilómetros del Camino de Santiago.

La experiencia tuvo lugar del 12 al 17 de junio de 2016.



7.1. CAMINO DE SANTIAGO



7.1. CAMINO DE SANTIAGO





7.2. OFRENDA DE FLORES A LA VIRGEN DE LOS LLANOS



El 11 de septiembre, primer domingo de nuestra Feria de Albacete, cuando la ciudad celebra el día de Nuestra Señora la Virgen de Los Llanos, se organiza la Ofrenda de Flores.

Este vistoso acto, que se lleva a cabo en el recinto ferial, se encuentra abierto a la participación voluntaria de todas las personas que están interesadas en asistir.



Es el caso de nuestro usuarios del Centro Infanta Leonor, que haciendo gala, una vez más de su enorme interés y participación en todos los actos que les es posible, asistieron con el indicado ramo de flores para entregárselo a la patrona de la ciudad.

7.3. ANIMACIÓN SOCIOCULTURAL

TALLER DE LECTURA



ACTIVIDADES SEMANALES Y MENSUALES

- Dinámicas de grupo
- Manualidades
- Talleres de estimulación creativa y conocimiento
- Talleres de habilidades sociales
- Relajación imaginativa
- Dinámicas de los sentidos
- Recreación y juegos
- Cine forum y coloquio
- Taller de lectura

OBJETIVOS GENERALES Y ESPECIFICOS

- Fomentar que la vida del usuario sea parte de actividades sociales, culturales y educativas.
- Dinamizar y potenciar la participación de los usuarios a un nivel de entretenimiento y satisfacción personal.
- Trabajar la creatividad e innovación.
- Crear espacio y modo de hacer cultura.
- Trabajo en equipo y evitar el sedentarismo.

EPOCA DEL AÑO

Celebración de actividades específicas de Navidad, Carnaval, Halloween, Día de Reyes, Paseo de feria.

JUEGOS DE MESA



7.4. Actividades musicales benéficas



Banda Sinfónica Municipal de Albacete
15 de julio de 2016
Frente al Centro Infanta Leonor



Concierto del Coro Universidad
29 de diciembre de 2016
Salón de Actos del Centro Infanta Leonor

7.5. Gala de Carnaval



7.6 Actividades Navideñas



Comenzando con la importante labor decorativa y de ambientación, en el vestíbulo del Centro se montó El Belén decorado por los usuarios.

El Brindis de Navidad, es ya un clásico en nuestro centro. En Navidad y Año Nuevo, usuarios y trabajadores comparten unos minutos para disfrutar de un pequeño almuerzo navideño.



Sus Majestades los Reyes de Oriente visitaron el Centro Infanta Leonor



8. REUNIONES DE TRABAJO

8.1. COCEMFE ALBACETE recibe el premio WORKIN



Abril de 2016

COCEMFE ALBACETE recibió el premio Workin de la Fundación Caja Rural Castilla-La Mancha por su servicio de integración laboral, que busca ofrecer nuevas oportunidades a personas con discapacidad para insertarse en la sociedad de forma positiva gracias a un empleo.

El presidente de Caja Rural Castilla-La Mancha y su Fundación, Andrés Gómez Mora, se desplazó hasta la sede de Cocemfe Albacete para entregar este reconocimiento de 6.000 euros al presidente de la federación, Marcelino Escobar, y visitar el Centro de Atención a Grandes Discapacidades Físicas y Orgánicas 'Infanta Leonor'.

8.2. AGUAS DE ALBACETE firma convenio con COCEMFE ALBACETE



Abril de 2016

Aguas de Albacete, empresa gestora del ciclo integral del agua en la ciudad, y COCEMFE ALBACETE firmaron un convenio de colaboración por el que Aguas de Albacete colabora en la realización del proyecto "Atención Sociosanitaria Integral para Personas con Gran Discapacidad en el Centro Infanta Leonor".

La firma del convenio, se llevó a cabo entre el gerente de Aguas de Albacete, José Belda, y el presidente de COCEMFE Albacete, Marcelino Escobar, en el Centro Infanta Leonor.

8.3. COCEMFE ALBACETE Y FUNDACIÓN GLOBAL CAJA RENUEVAN SU COMPROMISO DE COLABORACIÓN



Marcelino Escobar y Francisco Ortuño, presidentes de COCEMFE ALBACETE y Fundación Global Caja de Albacete respectivamente, firmaron la renovación del convenio de colaboración que ambas entidades mantienen desde hace ya 5 años.

8.4. COCEMFE ALBACETE firma con Bienestar Social la Convocatoria de subvenciones para el Centro Infanta Leonor



Junio de 2016

El presidente de COCEMFE ALBACETE, Marcelino Escobar, reunido con el Presidente de la Comunidad de Castilla La Mancha, Emiliano García Page y la consejera de Bienestar Social, Aurelia Sánchez, en el momento de la firma de la Convocatoria de Subvenciones a entidades de atención a personas con discapacidad de Castilla La Mancha, por la Consejería de Bienestar Social, para el “Apoyo residencial y mantenimiento del Centro Infanta Leonor” y el “Fomento de la autonomía personas del programa de Centro de Día”.

8.5. ASAMBLEA GENERAL ANUAL DE COCEMFE ALBACETE



5 de mayo de 2016

COCEMFE ALBACETE celebró su Asamblea General Anual donde en la que se aprobó el balance económico del pasado año y el presupuesto para este ejercicio. También se presentó la memoria de actividades del 2015 y las que se desarrollaran durante el 2016.

Este año, el acto de inauguración de esta Asamblea contó con la colaboración del Javier Cuenca, alcalde de Albacete y María Gil, concejala de Asuntos Sociales.

9. VISITAS



2016

El presidente de Castilla La Mancha visita el stand ferial

16 de septiembre de 2016



El presidente de Castilla La Mancha, Emiliano García Page, visitó el stand que COCEMFE ALBACETE tiene ubicado en el Recinto Ferial. Acompañado por la consejera de Bienestar social, Aurelia Sánchez, fueron recibidos por Marcelino Escobar, presidente de la Federación.

Durante la visita, García Page se mostró muy interesado por el estado de los proyectos que se están desarrollando actualmente a través de la federación y en el Centro Infanta Leonor

10. CONVENIOS



COCEMFE ALBACETE

2016

Convenios de Colaboración

- Se renueva convenio de colaboración con la **Excma. Diputación de Albacete** para el desarrollo de los Programas Generales de la Entidad.
- Convocatoria subvención con **Excmo. Ayuntamiento de Albacete** para el desarrollo de los Programas Generales de la Entidad.
- Convenio de colaboración firmado con **Colegio Oficial de Aparejadores, Arquitectos Técnicos e Ingenieros de la Edificación de Albacete** cuyo objetivo es instrumentar acciones coordinadas necesarias, en materia de accesibilidad y diseño universales, para conseguir la plena participación social con las mismas oportunidades para todos.
- Convenio de Colaboración con la Fundación Caja Rural de Albacete Globalcaja, con el fin de poder llevar a cabo el desarrollo del programa de Atención Sociosanitaria Integral para el Centro Infanta Leonor
- Convenio Firmado con **Fundación Once** para el equipamiento del Centro Infanta Leonor de Atención a Grandes Discapacidades Físicas y Orgánicas de Cocemfe ALBACETE
- Convenio Firmado con **0,7 IRPF** para el equipamiento del Centro Infanta Leonor de Atención a Grandes Discapacidades Físicas y Orgánicas de Cocemfe Albacete.
- Convenio de colaboración con la **Consejería de Bienestar Social**, para el mantenimiento del Centro Infanta Leonor de Atención a Grandes Discapacidades Físicas y Orgánicas de Cocemfe ALBACETE
- Convenio con Naturvida.

11. ASOCIACIONES FEDERADAS



2016

Asociaciones Federadas

- Asociación de Discapacitados Físicos de Villarrobledo (**COCEMFE-VILLARROBLEDO**)
- Asociación de Discapacitados Físicos y Psíquicos de Alborea (**ADIFIPA**)
- Asociación de Enfermos de Artritis Reumatoide y Espondilitis Anquilosante (**APBEAR**)
- Asociación de Enfermos del Crohn y Colitis Ulcerosa (**ACCU**)
- Asociación de Esclerosis Múltiple (**ADEM**)
- Asociación de Espina Bífida de Albacete (**AEBA**)
- Asociación de Familiares y Amigos de Discapacitados de El Bonillo (**AFADIBO**)
- Asociación de Familiares de Enfermos de Alzheimer (**AFA**)
- Asociación de Familiares y enfermos de **Parkinson de Albacete**
- Asociación de Familiares y Enfermos de **Parkinson de La Roda**
- Asociación de Familiares y Enfermos de **Parkinson de Villarrobledo**
- Asociación de Familias de Niños Oncológicos (**AFANION**)
- Asociación de Fibromialgia de Castilla-La Mancha (**AFIBROALBA**)
- Asociación de Lucha Contra el Riñón (**ALCER**)
- Asociación de Minusválidos Físicos de Albacete (**AMIAB**)
- Asociación de Minusválidos de Casa Ibáñez (**AMICI**)
- Asociación de Minusválidos de Madrigueras (**AMIMA**)
- Asociación de Mujeres Afectadas de Cáncer de Mama de Albacete (**AMAC**)
- Asociación de Personas con Discapacidad de Tarazona de la Mancha (**AMITAMA**)
- Fraternidad Cristiana de Enfermos y Minusválidos (**FRATER**)
- Asociación de discapacitados “Almenara” (**ADA-Almenara**)
- Asociación de Discapacitados Físicos de Almansa (**ADIFAL**)
- Asociación de Mujeres con Discapacidad (**LUNA ALBACETE**)
- **METASPORT**

12. DOSSIER DE PRENSA



2016



Correr por solidaridad. La concejal de Barrios, Llanos Navarro, y el de Deportes, Francisco Navarro, participaron en la entrega de los trofeos de la Carrera Popular benéfica organizada por el barrio San Antonio Abad. AYUNTAMIENTO



EL PUNTO FLACO DEL TRANSPORTE URBANO

La reciente acción de 'El Langui' ha puesto de relieve todos los problemas que tienen los usuarios de sillas de ruedas motorizadas para utilizar autobuses, trenes y taxis

Marcelino Escobar, de espaldas, y Bautista Pérez, ambos usuarios de sillas de ruedas, esperan en la parada de autobús cercana al centro de discapacitados Infanta Leonor. RUBÉN SERRALDE

LACERCA.com

Javier Cuenca anuncia la construcción de 361 rebajes en nuestra ciudad de la mano del Plan 'Albacete Accesible'

Los trabajos comenzarán en el plazo aproximado de un mes.

Fuente: Ayuntamiento de Albacete - Lunes, 25 de enero de 2016
 OBSERVACIÓN: La información ofrecida a continuación ha sido obtenida mediante un sistema de búsqueda en Internet a partir del uso de un navegador. Su totalidad corresponde a la Web de origen. [Léase sobre la privacidad en la misma. Ver Aviso Legal.](#)



Noticias relacionadas

- Javier Cuenca da la bienvenida a la ciudad a los 25 alumnos del VIII Curso de la Cátedra Extraordinaria 'Ciudad de Albacete'
- El alcalde asegura que "mi objetivo es que Albacete consiga la excelencia en materia de accesibilidad para mejorar la calidad de vida de las personas con discapacidad"
- Señala que el plan de trabajo ha sido diseñado por los técnicos municipales, en base a las demandas realizadas por COCEMFE, para atender las necesidades de este colectivo
- Asegura que Albacete cuenta con una buena accesibilidad, con más de 6.000 rebajes en la capital, pero que quiere ir más allá para abordar la accesibilidad de un modo integral
- Javier Cuenca hace realidad otro de sus compromisos electorales, al poner en marcha el Plan 'Albacete Accesible'.

ANA MARTINEZ / ALBACETE

Ha tenido que llegar Juan Manuel Montilla, El Langui, conocido cantante de rap y actor madrileño, y poner el transporte urbano patas arriba para que salte a la opinión pública la dificultad que sufren miles de españoles con problemas de movilidad, que utilizan sillas de ruedas motorizadas para sus desplazamientos.

Lo que denunció El Langui colocándose durante tres horas delante de un autobús en un pueblo de Madrid, ha sido la punta del iceberg de un problema cronificado, que sólo se puede resolver con la voluntad de los gobiernos locales.

El problema radica en una normativa europea que sólo regula el acceso de sillas de ruedas manuales al transporte público, ignorando modelos como la escúter o las sillas de ruedas motorizadas, cada vez más utilizadas no sólo por los discapacitados físicos, sino también por personas que sufren una movilidad reducida.

Bautista Pérez es un ejemplo de lo que en su momento denunció El Langui. Su poliomielitis le obliga a moverse con bastón y le impide andar con ligereza, por lo que hace unos años decidió comprar una escúter eléctrica para ir al ritmo de familiares y amigos o recorrer distancias medias.

Lo que Bautista Pérez no sabía es que este tipo de silla está considerada como un vehículo a motor urbano, especialmente porque su documentación tampoco especifica que se trate de una silla de ruedas motorizada. «Llevamos años con denuncias de usuarios,

DECLARACIONES

“ ”

MARCELINO ESCOBAR
 PRESIDENTE DE COCEMFE
 Cada vez son más las personas con movilidad reducida que utilizan estas sillas

BAUTISTA PÉREZ
 USUARIO DE ESCÚTER
 La orden de la empresa de los autobuses es que no nos dejen subir

corroboró el presidente de Cocefe Albacete, Marcelino Escobar, debido a que «cada vez son más las personas con problemas de movilidad que las utilizan, porque les da facilidades para desplazarse en largas distancias».

El pasado año, Cocefe presentó una queja formal ante la Empresa Municipal de Infraestructuras y Servicios (Emisaba), gestora del transporte público urbano de la capital, para poner de manifiesto las dificultades que tienen estos usuarios a la hora de coger un autobús. «Fuimos a la Estación de Autobuses y comprobamos que este tipo de sillas encajan



La imagen muestra cómo una silla de ruedas manual es más ancha que una escúter. R.S.

en el espacio destinado a los discapacitados y, además, pueden maniobrar mejor porque algunas son más pequeñas». Sin embargo, el Ayuntamiento sigue sin autorizar el acceso de las mismas, porque se escuda en la citada normativa europea.

A pesar de ello, Marcelino Escobar ya ha presentado una propuesta en la que solicita la modificación de la norma general o de la ordenanza municipal que regula el transporte público urbano, o

bien se elabore un anexo para adjuntar a la Ley de Accesibilidad.

El revuelo que organizó El Langui en San Martín de la Vega no ha caído en saco roto. En sólo siete días y gracias a la intervención del Comité de Representantes de Personas con Discapacidad (Cermi) de Madrid, el consejero de Transportes de esta comunidad, Pedro Rollán, informa de la decisión de permitir el acceso a cualquier tipo de silla, manual y motorizada. De momento en Albacete, la em-

presa le ha transmitido a sus conductores que no pueden dejar subir a ninguna persona con movilidad reducida que se desplace en una silla de ruedas que no sea manual. Una orden que en una ocasión sufrió Bautista Pérez, porque el resto de veces «me han dejado subir, pero con reticencias». Desde entonces ha podido acceder en los taxis con rampa, dado a que las tienen «muy cortas» y no entra su escúter en su totalidad.

Esta decisión está basada en motivos de seguridad, una cuestión que aplauden los discapacitados. Lo llamativo es que este tipo de escúter o similares van dotados de un innovador bloqueo que las hace más seguras y, por su tamaño, tienen una mejor maniobrabilidad a la hora de subir y bajar del autobús.

Esto no es el único inconveniente que sufren los discapacitados cada vez que quieren usar el transporte público al que tienen derecho, como cualquier otro ciudadano. Autobuses y trenes sólo cuentan con espacio reservado para una silla de ruedas. El problema «en el caso concreto de los autocares», es que como ese mismo espacio está ocupado por un carrito de bebé, el discapacitado tiene que esperar al próximo autobús.

Una carencia que también padecen a diario cuando alguna pareja o grupo de amigos, todos usuarios de sillas de ruedas, quieren desplazarse a la vez al mismo lugar. «Otra de nuestras propuestas se centra en que los nuevos vehículos que se estrenen en la red de transporte urbano vengan preparados, al menos, con espacio para dos sillas», señala Escobar.

Carlos Iglesias estará hoy en 'La Tribuna de Albacete' ■ El conocido actor, director y guionista de *Un franco, 14 pesetas* estará hoy, a las 19,15 horas, para contestar las preguntas de los internautas, que pueden formular y en *www.tribuna-dealbacete.es*. Iglesias vendrá a la capital a los *Diálogos coruñeses* en



50

Medio centenar de niños y adolescentes asistieron al casting del espacio televisivo *Fenómeno Fan*, que empezará a emitirse en junio en Castilla-La Mancha Televisión.

5 PREGUNTAS A...

NURIA PERARNAU
PRIMER PREMIO



«Poco a poco puedes alcanzar grandes logros»

A.D. / ALBACETE
Nuria Perarnau Andrés comentó a *La Tribuna de Albacete* las características de *Rozando el arco iris*, primer premio de sexto concurso de Literatura Fundación FAMA.

1. ¿Qué supuso para usted el premio?

Es un orgullo y un aliciente muy grande para continuar, porque tengo varios relatos pendientes de fallo en concursos.

2. ¿Por qué decidió concursar en el certamen?

Me gusta la Fundación y me parece muy importante mostrar el lado de la superación personal a través de un relato que escribí expresamente para el concurso.

3. ¿Cómo es *Rozando el arco iris*?

Me gusta mucho el patinaje. Javier Fernández y su ejemplo con esas medallas de oro que ha ganado. Intenté compaginar esto con la discapacidad y superación y fue así como se me ocurrió plantear el relato que habla de cómo una persona que llevaba una vida normal, de repente se ve con una discapacidad y tiene que luchar y salir adelante. Poco a poco vas consiguiendo metas y puedes alcanzar grandes logros en la vida.

4. ¿De ahí el título de este trabajo?

Rozando el arco iris es rozar de nuevo lo que dejas atrás, porque se puede. La protagonista, una patinadora, es muy importante, pero también tiene una gran importancia su madre, que es la que le empuja para seguir adelante. Lo importante es luchar.

5. ¿Contó con el relato o escribió en el momento?

A mí, escribir es lo que me motiva y cuando, tengo en mente incluso una novela.

GALA / LITERATURA



Fotografía de familia de los premiados con autoridades, responsables de la fundación y patrocinadores de los premios. / J. M. ESPARCIA

Fundación FAMA premia tres historias de vida y superación

El centro Infanta Leonor acogió la entrega de los galardones de su concurso literario que fueron para Nuria Perarnau, Lidia Pérez y Felisa Moreno, y al Taller Ocupacional de Ocaña

• Los objetivos del concurso, destacó Marcelino Escobar, con relatos de 76 personas, un número muy importante, más del doble que en la edición 2015.

A. DÍAZ / ALBACETE

El centro de Cosefem Albacete, Infanta Leonor, acogió el acto de entrega del sexto concurso de literatura de la Fundación FAMA, un certamen bajo el lema *Superación personal y discapacidad*, que cuenta con la colaboración de la Fundación Globalajaja Albacete: el diario *La Tribuna de Albacete* que publicará el relato ganador, y Juventudes Musicales.

Un sencillo acto en el que Francisco Javier Martínez, director de *La Tribuna de Albacete*, leyó los relatos ganadores, el primer premio *Rozando el arco iris*, de Nuria Perarnau Andrés segundo, *En el fondo del mar*, de Lidia Pérez Horas y el tercero, *El primer amor*, de Felisa Moreno Ortega.

Además, la Fundación Fama entregó una mención especial al Taller Ocupacional de Ocaña

Una gala literaria que contó con la intervención de Lucas Escobar, que en nombre de la Fundación FAMA dio la bienvenida a todos y confirmó que en esta sexta edición fueron 76 los trabajos presentados, frente a los 34 de la anterior convocatoria, todos de una gran calidad. Reconoció Escobar el apoyo de la Fundación Globalajaja, a Juventudes Musicales y al diario de Albacete.

No podía faltar la música y la belleza de las interpretaciones de la joven arpista Paula Vicente Romero, que interpretó *Sonata para arpa número 2*, de Naderman y *Aurora de ruisseau*, de H. Renié.

OBJETIVOS. Marcelino Escobar, presidente de la Fundación FAMA, apuntó que en esta edición, de nuevo, «los objetivos del concurso literario se han cumplido, con relatos de 76 personas que han apostado por la superación, con historias de vida y oportuno felicitar a todos los participantes a la jurado por su labor y os esperamos a todos en la séptima edición del certamen literario».

El presidente destacó la importancia, sobre todo, de las personas a las que se destina día a día el tra-



Un bello marco para la gala literaria de la Fundación FAMA. / J. M. ESPARCIA

bajo en un emblemático centro como el Infanta Leonor, los usuarios y sus familias, que también recibieron el reconocimiento de la concejal de Asuntos Sociales, María Gil y de la diputada de Sanidad e Igualdad, Nieves García Piqueiras, que cerró el acto tras la lectura de trabajos y entrega de premios.

Remarcó María Gil la disposición del Ayuntamiento a seguir trabajando juntos, «con esfuerzo y voluntad, herramientas para mejorar la calidad de vida».

Un aspecto, trabajo y colaboración, que valoró Nieves García Piqueiras «porque tenéis una voz y un lugar destacado en la sociedad de Albacete».

Tanto los representantes institucionales, como en nombre de la Fundación Globalajaja, Francisco Martínez Ortúño, dieron la enhorabuena a los participantes y premiados y fue el responsable de la Fundación Globalajaja el que entregó el primer premio a Nuria Perarnau Andrés.

LITERATURA RELATO GANADOR DEL CONCURSO DE LA FUNDACIÓN FAMA



Imagen de archivo de una patinadora en plena actuación artística. / J. M. ESPARCIA

ROZANDO EL ARCOIRIS

NURIA PERARNAU / ALBACETE
redaccion@latribunadealbacete.es

De espaldas a la pista de patinaje, sus dedos palparon la cremallera de su luminoso atuendo y acto seguido, comprobó que ninguna de las horquillas que sujetaban con rigurosa precisión su pelo se deslizaba, esquivaba, por algún distraído mechón.

Ensimismada en esos pensamientos esperó, paciente su turno. La potente voz anunciando su nombre por megafonía rompió el hieratismo de su rostro y con una franca sonrisa, salió a la pista.

Tras el saludo de rigor y ante los atentos ojos, tanto del jurado como de los espectadores, tomó un pañuelo cuidadosamente prendido en su cintura y con gesto pausado, se tapó los ojos.

Los murmullos cesaron de golpe dando paso a un silencio atroz desgarrado por la melodía que marcaba, con indudable personalidad, el comienzo del ejercicio.

Y fue justo en ese instante cuando, de repente, irrumpió a borbotones la magia.

Sus pies se deslizaban incansables sobre el hielo, describiendo órbitas imposibles a medida que tomaba velocidad y por primera vez, el óvulo tejó un suave mango arrojando sus pesares.

Así, de forma un tanto abrupta, las imágenes a medio vislumbrar desaparecieron, el espacio y



el tiempo dejaron de cobrar importancia y empezó a soñar que, desde la cima de una nube, rozaba un arcoiris con la yema de sus dedos.

La mezcolanza de colores irrumpió en su mente como una retahíla de fuegos artificiales que estallaban, sin orden ni concierto, por doquier.

Era capaz de recordar cada variedad de tonos y matices, cálidos

y fríos, con absoluta claridad y al pensar en ello, una sonrisa iluminó su juvenil rostro al ejecutar sus últimas piruetas. Y como anfitrión, cuando la enfermedad aún no había causado sus estragos, volvió a imaginar que volaba, sintiendo la caricia de la libertad en lo más profundo de sus entrañas.

La sensación de alcanzar la gloria fue tan inmediata que no pudo evitar emocionarse.

Y no sólo por ella, sino por quien recogió los pedacitos de su alma deshecha para infundirles vida, esperanza y mucho valor.

El valor para enfrentarse a la vida de un modo diferente y sobre todo, el valor para atreverse a soñar.

Si ahora estaba patinando era gracias a ella, a su madre.

Porque eran dos los momentos más lentos, marcó las puntas de una menor exigencia sobre el hielo.

Para entonces, su cuerpo ya había hecho alarde de su elegancia y el ensordecedor entusiasmo de los testigos, con sus aplausos, era incesante.

Sin embargo, aún quedaba un pedacito de su alma impregnado de melancolía, pues era consciente de que había llegado el momento de la verdad.

Prostrándose de rodillas sobre el suelo, deshecho con sus trémulos dedos el nudo de la venda que cayó, inerte, a un lado.

Por segunda vez, se alzó el silencio. Ni tan siquiera la irrupción de un ejército entero de guerrilleros, armados hasta los dientes, hubiese podido crear, en aquel preciso momento, mayor confusión.

Con un ligero estremecimiento y consciente de recuperar sus mundanales ataduras alzó, altiva, su mirada mientras una repentina sensación de orgullo inundaba por completo su ser, perdiéndose en las sombras de su ya acostumbrada y casta total oscuridad.

Los gritos de júbilo procedentes de las gradas eran tan ensordecedores que ni el mismísimo Tribunal, puesto en pie, logró imponer la calma.

Porque eran dos las palabras que, al unísono, brotaban sin cesar de todas las bocas: ¡es ciega!

Cocemfe apostó por mejorar su servicio de intermediación laboral

La entidad celebró su Asamblea General Anual, en la que se aprobó el presupuesto para este ejercicio, de 1,6 millones de euros, y donde se presentaron las actividades previstas en 2016

• Como novedad, en los eventos a celebrar se incluye realizar el Camino de Santiago, que harán varios usuarios de la organización a mediados del próximo mes de junio.

M.D.M. / ALBACETE

Cocemfe Albacete celebró ayer su Asamblea General Anual, en la que se aprobó el presupuesto para 2016 -que asciende a 1,6 millones de euros- y se dio luz verde a las actividades para este ejercicio.

Su presidente, Marcelino Escobar, explicó, en declaraciones previas a los medios, acompañado por el alcalde de Albacete, Javier Cuenca, que en este año tienen como reto «igual que en los anteriores, seguir trabajando para mejorar la calidad de vida de las personas con discapacidad».

Detalló también que una de las líneas a la que dedicarán sus principales esfuerzos será la de Empleo. Así, indicó que «tenemos un servicio de intermediación laboral que queremos potenciar para que las personas con discapacidad tengan una respuesta adecuada en esta área».

Y subrayó Escobar que, en accesibilidad, «es importante seguir avanzando». Agradeció, en este punto, que el Ayuntamiento está trabajando en ello y puso de relieve que «lo hace, además, valorando el programa que nosotros mismos presentamos».

En este sentido, el alcalde de la capital reconoció que «quedan muchos retos por delante para conseguir la excelencia de accesi-



Un momento de la asamblea de Cocemfe, que llevó a cabo en el centro Infanta Leonor. / JOSE MIGUEL ESPARCIA

LA CIFRA

1,6

MILLONES. Es el presupuesto que ayer aprobó Cocemfe Albacete para el año 2016. La mayor parte de este dinero se destina al Centro Infanta Leonor, donde cuentan con 36 residentes, 15 usuarios del Centro de Día y 10 más de otras actividades.

bilidad en la capital». «Hay un compromiso expreso para que la ciudad tenga ese calificativo de excelencia y donde existe un reconocimiento para cada uno de los movimientos asociativos y concretamente con Cocemfe, que es un esfuerzo de superación, de compromiso», subrayó Cuenca. También recordó el «esfuerzo importante» que el Ayuntamiento de Albacete vuelve a hacer para este año, «al mantener en 150.000 euros la línea de ayudas para las asociaciones sociosanitarias».

Como novedad en las actividades para este 2016, Escobar indicó

que «vamos a hacer un reto, hacer el Camino de Santiago». Detalló Marcelino Escobar que lo harán, en cuatro etapas, del 12 al 17 de junio, con la asistencia de ocho personas en sillas de ruedas y con personal de apoyo y voluntarios.

Insistió en que «es importante trabajar unidos, porque creo que ese es el principal valor que tiene esta entidad», recordó que la organización agrupa a 23 asociaciones que tienen unos 4.000 usuarios. Además, en el Centro Infanta Leonor cuentan con 36 residentes, 15 usuarios del Centro de Día y otros 10 usuarios de otras actividades.

CAMINO CON OBSTÁCULOS



Usuarios y voluntarios de Cocemfe regresan de Santiago tras una experiencia «inolvidable», donde a la orografía y las inclemencias del tiempo se ha sumado su movilidad limitada

TERESA ROLDÁN / ALBACETE

Un total de 15 personas de Cocemfe Albacete, ocho de ellas en sillas de ruedas por padecer una discapacidad física que reduce su movilidad, acaban de vivir una experiencia inolvidable al superar el reto de hacer cuatro etapas del Camino de Santiago.

Si ya de por sí es duro pero gratificante realizar esta travesía en condiciones normales, hacerlo con dificultades de accesibilidad en algunos casos y en silla de ruedas tiene doble mérito.

Una expedición de albacetenses entre los que se encontraba el presidente de Cocemfe Albacete, Marcelino Escobar, que reconoció que esta hazaña había sido posible «gracias al apoyo de los voluntarios que nos han permitido superar obstáculos como las pendientes tanto de subida como de bajada de más del seis por ciento, recorrer caminos con pavimentos irregulares, gravilla suelta, socavones, etc».

Escobar indicó que en colaboración con estudios del medio del Camino de Santiago realizados por Predif se han podido desarrollar cuatro etapas del recorrido por usuarios en sillas de ruedas.

Entre las dificultades encontradas, el presidente de Cocemfe destacó que se han encontrado con que faltaban baños adaptados para personas con discapacidad durante los recorridos realizados, así como rampas en mal estado a la entrada de la ciudad.

La experiencia además ha servido, en opinión del presidente de



1. Dos de los peregrinos albacetenses en una de las etapas realizadas del Camino. 2. Usuarios de Cocemfe, acompañados de voluntarios. 3. El buen humor no faltó entre los expedicionarios. / COCEMFE

Cocemfe, para identificar las herramientas que se necesitan para hacer esta travesía y los tramos que pueden realizar personas con movilidad reducida, «de cara a que

el año próximo la iniciativa pueda ser vivida por más usuarios de Cocemfe Albacete».

También los peregrinos de Cocemfe Albacete han podido con-

fraternizar con peregrinos de todo el mundo, «que mostraban su asombro e interés por conocer cómo desarrollábamos los itinerarios siendo conscientes de la difi-

cultad de los mismos, al tiempo que nos ofrecían su ayuda en los momentos que la necesitábamos; también los vecinos de la zona mostraban su admiración».

Accesibilidad



Los miembros de la junta directiva de Cocomfe posan con los premiados y autoridades. / ARTURO PÉREZ

PREMIOS A LA INTEGRACIÓN Y A LA ACCESIBILIDAD

El presidente de Cocomfe Albacete hizo balance en el acto de las actividades realizadas durante el año, como la conmemoración del 25 aniversario y el camino a Santiago

TERESA ROLDÁN / ALBACETE

El grupo de folklore manchego Abuela Santa Ana fue el encargado, como viene siendo habitual en los últimos años, de abrir el acto de entrega de los Premios de Cocomfe Albacete, que este año reconocen en la modalidad de Integración al Club de Atletismo de Tarazona de la Mancha, al Ayuntamiento de Almansa, en la categoría de Accesibilidad y a Cáritas Diocesana de Albacete en la modalidad de entidad, mientras que la mención de honor recayó en la Asociación de Parkinson de La Roda.

El Premio de Integración Co-

comfe Albacete ha decidido darlo este año al Club de Atletismo de Tarazona por llevar a cabo actividades deportivas por la integración de las personas con discapacidad a través del reto *En Tarazona se salen*. Asimismo, el reconocimiento al Ayuntamiento de Almansa obedece a su labor integradora con acciones que implican la eliminación de barreras arquitectónicas contemplando así los criterios de accesibilidad integral del medio urbano de este municipio. Por su parte, Cáritas Diocesana recogió este galardón por su labor social con el colectivo de las personas más desfavorecidas,

y en especial con las personas con discapacidad. Además, la Asociación de Parkinson de La Roda recibió la mención por los 10 años que lleva en marcha su programa *Residencia de Día*.

DÍA DE LA CIUDAD. El presidente de Cocomfe Albacete, Marcelino Escobar, aprovechó el acto para hacer un balance de las actividades y servicios desarrollados por la entidad en lo que llevamos de año, en concreto los programados en torno a la celebración del 25 aniversario.

Escobar aludió al reconocimiento que la entidad recibió del

Ayuntamiento de Albacete en el día de la ciudad, por la labor que desarrolla la institución en favor de las personas que tienen grandes discapacidades.

La travesía del camino de Santiago realizada por 15 personas, entre usuarios en sillas de ruedas del centro y voluntarios, también salió a colación en este acto, un trayecto, que Escobar reconoció que fue duro pero al mismo tiempo «una experiencia muy gratificante», sobre todo, a nivel de convivencia e intercambio de experiencias con otros peregrinos, que se saldó, como agregó, con un balance muy positivo.

ESCOBAR ELOGIA LOS TRABAJOS PARA HACER MÁS ACCESIBLE LA CIUDAD

T.R. / ALBACETE

El presidente de Cocomfe Albacete, Marcelino Escobar, reconoció ayer en el acto de entrega de los premios de la entidad que dirige que el centro de grandes discapacidades físicas y orgánicas Infanta Leonor cuenta ya con 36 plazas concertadas y trabaja para incrementar esta cifra y dar atención así a todas las personas que tienen pendiente ocupar una de ellas.

Escobar también se refirió a la ejecución de las actuaciones previstas en el Plan Accesible del Ayuntamiento de Albacete, «donde ya se han hecho obras en el barrio Industria, concretamente en la calle Arquitecto Fernández, así como en las calles Luis Badía, Ricardo Castro, y están previstas actuaciones en el Callejón de las Portadas y en la plaza Periodista Antonio Andújar».

Por ello, el presidente de Cocomfe Albacete agradeció al Consistorio albacetense que siga trabajando en esta línea «para que la ciudad de Albacete siga avanzando en accesibilidad integral».

REBAJES. Un plan «ambicioso» que arrancó hace unos meses con la construcción de 52 rebajes en la calle Luis Badía y que continuará ejecutándose hasta finalizar los 361 rebajes que quedan pendientes en un centenar de calles de la ciudad, con cargo al nuevo contrato de mantenimiento de obras públicas del Ayuntamiento.

En total la ciudad cuenta ya en la ciudad con 6.000 rebajes construidos ya en sus aceras, pero como ya anunció el alcalde de Albacete, Javier Cuenca, se seguirá trabajando para conseguir «la excelencia en materia de accesibilidad» en nuestra ciudad, y para que las personas con dificultades de movilidad no tengan problemas en su vida diaria.

13. ENTIDADES COLABORADORAS



2016



COLABORAN





COCEMFE ALBACETE

FEDERACIÓN DE ASOCIACIONES DE PERSONAS CON DISCAPACIDAD
FÍSICA Y ORGÁNICA DE ALBACETE

C/ Guadalajara, nº 1 / 02001 Albacete

Tlf. 967 24 66 52 / www.cocemfealbacete.com